朝鮮日報
夕刊
十日(日)
本紙朝夕刊十二面
◆本社發行月刊雜誌◆ 「朝光」「女性」「少年」

社說 石炭의 增産 —緊急對策決定과 今後—

一

生産力擴充의 基礎原料인 石炭의 飢饉은 戰時下最重大問題로서 未曾有의 聖戰을 遂行하는 中인 지금에 잇서서 軍需産業、輸出産業에 致命的打擊을 주고 이것이 延하여 國民에게 큰 不安을 주어 石炭對策의 緊急解決이 政府의 責任下 要請되어 오던바 지난三月八日의 閣議에서 石炭配給統制法案、八千三百六十萬圓豫算에 依한 五百五十萬噸增産策을 樹立決定한 것은 時局下 큰 收穫이라 하겟고 內外地에 亘하여 이것이 實行될 것을 기뻐하는 同時 이로써 刻下의 石炭飢饉이 解消되어 戰時經濟力의 增進을 期케되려면 이번 決定된 對策實行에 잇서 官民一致誠意를 다하여 所期의 成果를 거두어야할 것이다。

二

石炭增産對策의 內容을 보면 (一)獎勵金、助成金等에 依하여 業者에게 採算上安定을 주고 (二)資材勞力 輸送의 各分野에 依하여 優先的으로 供給하기로 되엇다。補助金制度에 依한 增産策은 低物價政策과 相衝되는 것으로 財政的으로 膨化시키는 것인만큼 [illegible] 不問에 附할것이 아니오 되도록 이것은 避할必要가 잇짓거니와 石炭增産을 爲하여서는 産業全般의 消長을 左右하는 基礎原料인 點을 생각할때 業者의 採算安定을 爲하여서는 八千三百萬圓의 經費도 아깝을것이 아니오 他部門의 豫算削減 財政緊縮으로서라도 斷行하여야 할일이다。石炭增産對策에 要하는 經費의 內容은 (一)噸當增産獎勵金으로 四圓식 交付하여 五百五十萬噸의 增産을 圖하여 二千二百萬圓 (二)石炭共販會社買取補償金으로 噸當 一圓四十錢식 交附하여 四千四百八十萬圓 (三)新坑開設一米突掘進에 三十五圓식 助成金을 交附하여 一千六百八十萬圓 合計 八千三百六十萬圓이다。

三

莫大한 經費로써 業者의 採算을 마치고 國策配給會社의 損失을 補償하는 것만으로는 石炭飢饉은 解消될수업고 增産과 配給에는 돈보다도 더 重要한것으로서 資材、勞力問題가 잇다。戰時歷代內閣은 資材不足、物價高를 誘發케한 失政이 컷섯다。그러므로 政府는 石炭生産資材를 物動計畫에 너허 優先的으로 供給하고 資材配給會社를 設立하여 그 配給을 圓滑케 하리라 하며 勞務關係에 잇서서는 計畫的으로 配置하되 三月까지 二萬五千人의 朝鮮人坑夫를 너코 明年度는 더 增加시키기로 되엇다。其他 産을 圖하되 炭質低下를 防止키에 努力하고저 함은 當然한 處置라 하겟다。이가치하여 內地石炭의 積極的 增産에 邁進하는 同時 朝鮮、臺灣、樺太의 各地에 잇서서도 十五年度 三百五十萬噸 增産을 目標로 對策을 樹立하기로 決定하엿다。그 增産獎勵金은 內地에서 移入하고 共販會社에 收收되는 部分에 對한 買取補償金과 新坑開設助成金은 大藏省과 目下 交涉中인바 朝鮮關係 約六百萬圓、臺灣關係 約四百萬圓、樺太關係 約一千七百萬圓 合計 二千七百萬圓을 要求 하리라 한다。

四

政府는 勞力不定問題以來 石炭의 [illegible] 하여 모든手段을 써왓지만 石炭은 依然不足하엿다。現在의 公定價格으로는 市場에 石炭이나 오지안코 石炭이 出炭되어도 그 不足이 一定치 아니하여 依然 深度에 達하엿섯는데 이번의 緊急決定으로 依하여 (一)石炭을 增産케하고 (二)一旦이것을 政府에서 全部買入하여 一般市場에는 公定價格으로 賣出케하자는 것이다。各礦山으로 하여금 採算이맛도록 增産케하므로 그生産費는 公定價格보다 훨신 비싼것이나 買入한 價格과 公定價格間의 差額은 政府負擔으로 하고 低物價에 協力하자는 것이 그骨子이다。[illegible] 이는 基礎原料가되는 石炭增産에만 限할것이 아니오 生産力擴充、國民生活安定을 爲하여 이石炭對策과 가튼 것을 各種部面에 널리어 斷行하여야만할것에 米穀을 爲始한 生活必需品이 잇슴을 指摘해둔다。

社大分裂騷動契機 新黨結成氣運濃厚

議會終幕까지 具體化할形勢

【東京電話同盟】齋藤問題의 餘波인 社會大衆黨의 分裂騷動을 契機로 新黨結成의 機運이 擡頭하여 複雜한 動向을 보이고잇는 各派間에 매우 微妙한 形勢를 呈하고잇다 卽 安部黨首를 爲始하여 舊社民系를 一擧에 除外한 社大時局派의 主流幹部는 이機會에 昨秋流産이된 東方會同盟과의 合同問題를 再燃시키려고 東方會國民同盟 第一議員俱樂部의 一部等에 秘密히 合作提携의 觸手를 펴고 議會會期中에도 新黨結成을 實現시키려고 여러가지工作을 進行시키고 잇는模樣이다 그리고 社大時局派의 意圖는 昨春의 合同問題에서 失敗한 經驗에 비추어 第二次 合同工作에잇서서는 黨首問題에 言及치 안코 政策中心으로 議會新勢力의 結集을 圖謀하기에 目標를 두고 國民再組織運動의 具體的 第一段階로 하려고하고잇고 이미 社大分裂前부터 人的關係에 對하여 密接히 結托되어잇던 農地制度改革同盟을 中心으로한 小會派의 農村問題關係代議士는 大體로 右新黨結成運動의 傘下에 모아들것으로 觀測된다 一方議會再開以來 院內에서 特殊한 動向을 보이고잇던 政友中島派一部中堅分子를 中心으로하는 新黨運動派도 小會派方面의 이가튼新黨工作과 呼應하여 이런意向을 充分히 보이고잇서 社大의 分裂을 中心으로 擡頭하고잇는 이가튼 新黨結成의 機運은 齋藤問題가 준 各派의 動搖를 機會로 發展하여 議會의 終了까지에 具體的形式으로 結實하려는 形勢를 보이고잇다

片山氏等九名除名 社大黨本部派決定

【東京電話同盟】社大黨本部로부터 離黨勸告書를바든 片山哲氏外八代議士는 九日午後連名으로 離黨反對의 聲明書를 發表하는 同時에 回答時刻인 同時午後六時半 片山氏가 一同을代表하여 電話로 麻生書記長에 對하여 八日常任執行委員會에서 離黨勸告를 바닷스나 受諾할수업다고 通告하엿다 이에對하여 麻生書記長은 片山氏等에게 會見을要請하엿스나 片山氏等이 이를拒絶하엿스므로 本部派에서는 午後七時부터 常任委員代議士聯合會를 열고 離黨勸告를 拒絶한 片山氏以下九名의 處分에 關하여 協議한結果 結局右九氏를 除名處分에 부치기로 決定하엿는데 右九氏와 信念을가치한다는 安部黨首에 對하여는 同黨으로서도 아직 何等報告를하지안헛스므로 右除名處分의 取扱도 一旦安部黨首에게 報告한後 그處分을하기로 決定하고 十日午前十時本部派를代表하여 杉山、河上兩氏가 安部黨首를 訪問하고 離黨勸告까지의 事情及그後의 處置에 對하여 報告하고 同十一時 黨本部에서 九氏의處分을 正式으로 發表하는 同時에 今次分裂에이른 經過及今後의 方針에 對하여 黨의聲明을 發表하고 態度를鮮明하기로되엇다

社大大阪支部도 動搖를難免

【東京電話同盟】齋藤問題로 分裂의 危機에 直面한 社大黨本部의 動搖는 二萬의 黨員을擁하는 大阪支部에도 波及되어 그推移는 자못注目된다 大阪支部所屬의 代議士는 杉山、西尾、田萬、井上、塚本五氏인데 舊日勞系의 杉山氏를除한 四氏는 모다 舊社民系로 西尾氏等의 離黨으로 分裂의 危機에 直面하면 黨員大部分이 舊社民系인 大阪支部는 大動搖를할것이라한다

離黨要求拒絶 鈴木、片山氏等聲明發表

【東京電話同盟】社會大衆黨으로부터 離黨을要求當한 片山哲氏等八名은 黨院外會員인 松本治一郞氏를加하여 九日午前十時부터 總同盟本部에서 會同 本部中央常任委員今回의 措置를 中心으로 그對策에關하여 여러가지로 協議한結果 本部의 離黨要求는 手續上 承服하기 어려운것이잇스므로 拒絶하기로 되어 다음가치 聲明을發表하고 正午散會하엿다

▲聲明 昨日我黨常任執行委員會는 多數의힘을밋고 不法하게도 我等에對하여 離黨勸告를 强行하엿다 光輝잇는 新興革新勢力의 分散을 憂慮하므로 黨規를 尊重하여 缺席의 措置를 取한 我等의 苦心은 드디어 水泡에 歸하엿다 大體我等은 率先하여 近衛聲明을 支持하고 過般 我黨이 汪政權樹立運動의 使節을 보낸것도 我等의 發議에 依한것이엇다 그래서 我等은 齋藤隆夫氏의 演說에 나타난 時局認識에 斷然贊成할수업는 것이잇스나 突然히 除名云云하는것이 도리어 國家에 重大損失을 줄것을 憂慮하엿스므로 이에反對하고 長期登院停止處分을 要望한것이다(中略) 그런데 我等의 苦衷을 諒解치안코 多數의힘으로 不法하게도 黨內에데려 强行을하는것은 實로 心外에 不堪하는바이다 그러나 我等은 끗까지 勤勞國民의 黨의 傳統을지키고 我等이 尊敬하여마지안는 安部黨首미테 一致結束하여 新興革新勢力의 分裂을 防止하여써 擧國體勢强化、聖戰目的의 完遂에 邁進하려는 것이다

一、勤勞國民의 黨을 通하여 國民的精神力의 結束

一、資本主義를 改革하여 擧國體勢를 强化할것

一、聖戰目的을 貫徹하여 東亞新秩序建設에로!

鈴木文治 片山哲 水谷長三郞 松本治一郞 松永義雄 西尾末廣 米窪滿亮 岡崎憲 富吉榮二

鳩山、三土兩氏 久原總裁反省要求

【東京電話同盟】齋藤問題에關하여 黨議에反하는 行動을하엿다하여 牧野、芦田、名川、丸山、宮脇五氏에對하여 離黨要求를한 久原總裁는 五氏로부터의 回答을 기다리고잇는데 五氏가 要求에應치안흘境遇에는 斷乎除名處分을 發할 意嚮인데 九州團體는 八日會合하여 久原總裁의 五氏에對한 離黨要求를 是認하고 萬一이것을契機로 黨의 分裂又는 鳩山、三土兩派의 脫黨等이 잇더라도 九州團體는 一致結束하여 黨에남어잇슬것을 誓約하고 또 中國、四國團體二十餘名은 九日院內에서 會合 『我等은 久原總裁를 絶對로 信賴하고 黨의結束을期함』이라고 決議하엿다 一方 黨의要求를바든 五氏에 對하여 支持的立場에잇는 三土、鳩山兩氏는 九日午前十時 麻布僞町의 芳澤謙吉氏邸에 會合 鳩首熟議後 五氏問題에關하여 協議하엿는데 六日夜의 三緣亭에서의 黨大會에서 齋藤問題에 關한 黨議決定에 關하여 岡田幹事長으로부터 [illegible] 各位의 意見도 잇슬것이므로 이러한 [illegible] 取하여도 不當하다 라고 附言하엿스므로 五氏는 [illegible] 行動한것이라고 主張하고잇다 五氏의 行動은 [illegible] 行動이아니라는데 意見一致되어 五氏의 行動을 是認하고 이에對한 [illegible] 久原總裁와 岡田幹事長에 反省을 要求하기로 態度를決定 [illegible] 이리하여 [illegible] 斷乎除名하리라는 强硬態度를가진 久原總裁와 그一派와 五氏를 支持하는 鳩山、三土兩派와는 이에 [illegible] 對立을 보이게되어 그推移는 極히 重大하게되엇다

稅制改正法案 修正은不可避

【東京電話同盟】衆議院稅制改正法案委員會는 이미 審議를거듭하기 十回에 達하여 國稅地方稅를 通한 各派의 質問도 大體로 一段落이잇스므로 [illegible] 委員會關係도 考慮에 너허 同委員會理事會에서 協議한結果

一、十一日은 國稅地方稅의 委員會는 現在대로 別別히 開催하여 質疑를할것

一、十二日은 國稅地方稅를 合倂하여 委員會를열고 質疑를할것

一、十三日은 政府原案에 對하여 各派의 態度를 決定하기爲하여 委員會를 休會할것

一、十四日은 各派에서 決定한 修正案에 對하여 政府와의 折衝을 거듭할것

一、十五日은 政府와 政黨과의 折衝이 十四日中에 終了되면 委員會를열고 討論採決을 할터인데 折衝이 終了치안흐면 委員會를 休會하고 期於코 同日中에는 決定할것

一、十六日은 午前中에 委員會를열고 討論採決을하고 午後本會議에 附議하여 討論採決

奮戰한將領의 罪를一等減하라

南支軍當局、蔣에게通告

【廣東九日發同盟】南支軍當局은 十日陸軍記念日을 當하여 蔣介石의 今次將領處罰에 關하여 蔣에게 다음과가튼 要旨의 通告를發하엿다

閣下는 今次柳州會議의 結果 桂南方面敗戰의 責任者인 白崇禧、張發奎、陳誠其他諸將領에 거의全部의 將領을 處罰하엿는데 이와가튼 大敗北에 對하여 어디까지든지 그責任을 追求하는 主旨는 諒解할수잇스나 今次作戰의 失敗는 決코 諸將領의 士氣가 喪失된데 原因이 잇는것이 아니고 그 原因은 完全히 日本軍의 本質的力量의 相違에 잇는것이다 貴下가 울면서 馬謖을 베는 心情은 充分히 알수가 잇스나 願컨대 그實情을 明白히하여 奮戰한將領의 罪를 一等減하라 特히 我陸軍記念日에 當하여 이를 通告한다

岡本總領事退職

【東京電話同盟】新嘉坡在勤總領事 岡本一策氏는 今般上海共同租界工部局參事會員에 就任하기로되어 退職하엿는데 九日다음가치 發令되엇다

總領事 岡本一策

依願免本官

日曜氣配

▲株式 新支那中央政權 成立이 接近되엇스므로 이를背景으로 買方은 큰市勢를期待하고잇스나 一般人氣는 자못冷靜하다 一方 遠洋運賃暴騰에 海運界는 好調를보이어 船株는 買氣가 潛在하여잇다 이를動機로 雜株의物色 買人氣를 喚起하여 市況도 明朗性을 띄고잇스나 一般的好材料는 업고 主力株의 無氣力때문에 高價는 警戒되어 無活氣場面이나 休日中氣配는 幾分底堅한 商況이다

東新 百三十九圓二十錢
大新 百七十二圓九十錢
鐘紡 百六十九圓二十錢
鐘實 七十八圓九十錢

▲綿布 歐洲政情은 依然豫測을不許하나 孟買綿業蘭印의 빼러制確立風說이 多少人氣에 好感을주엇다 그러나 英國의 爲替管理强化經濟封鎖等에依한 將來를念慮하고 需力不足에伴한 減産豫想도 結果로보면 豫想하엿던것과가튼 減産이되지 안하여서 輸出不振에依한 滯貨가 人氣的으로 重壓이되어잇서 休日中의 氣配도 氣重態勢를 보이고잇다

蘇芬和平交涉成否 來週初에는決定

탄넬芬外相率直言明

【紐育九日發同盟】AP通信社에서는 九日國際電話로 탄넬芬蘭外相을 인타뷰하여 蘇芬和平交涉에 關한 打診을 하엿는데 탄넬外相은 和平交涉이 現實로 進行되고잇는 事實을 確認하여 蘇芬紛爭은 來十一日이나 或은十二日까지에 休戰이 될지 繼續이될지 決定될것이라고 言明하엿다

【스톡홀름九日發同盟】瑞典의 斡旋에依하여 蘇芬和平交涉은 이미 相當한 進捗을보엿다고 傳하여 今後의 本格的折衝은 莫斯科나 리가市에서하게될形勢이다 當地에서 傳하는所때에依하면 蘇芬交涉의 舞臺는 今後리가市로 옴아가게되어 芬蘭側代表者는 이미 리가에서 蘇聯代表者와 會見하려고 同地에 向하엿다고한다 그리고 芬蘭을出發한 파시키비芬蘭無任所相도 伯林經由로 目下莫斯科로 急行이라고 傳한다

蘇空軍活動停止

【伯林九日發同盟】蘇芬和平交涉이 表面化한以來 一部外國側에서는 카렐리아地峽에서의 兩國軍事行動은 事實上停止되엇다는 報道가 傳하고잇는데 九日朝以來 伯林에 到着한 情報에 依하면 同日芬蘭官邊은 이가튼事實은 全然업다고 右報道를 否定하엿다고한다 그러나 最近蘇聯軍의 對芬攻擊이 若干緩和하여진 것은 事實인 模樣으로 이傾向은 蘇聯空軍의 活動을 보면 가장 顯著히 알수잇다 卽 好天候임에도 不拘하고 蘇聯空軍은 거의 行動을 보이지안코 더욱이 開戰以來 連日二百臺以上의 蘇聯機가 出動하여 爆擊에 偵察에 活潑한活動을 보이고잇던 南部芬蘭에서도 지난六日을 最後로 갑자기 一機도 나타나지안흔 事實에비추어 蘇聯地上部隊의 活動도 近近將來에는 終熄할可能性이 만흔것으로 보이여 蘇聯側은 이에依하여 和平交涉의 進展을 圖謀하려는것이 아닌가보인다

獨蘇伊協定成立?

伊太利는漸次獨逸側에

【羅馬九日發同盟】十日羅馬에 到着한 립벤트롭獨逸外相은 곳 伊太利政府首腦와 會見하고 獨伊蘇三國의 外交政策과 近東발칸方面 情勢其他에 關하여 協議를 行할것으로 보이는데 DP羅馬支局이 入手한 情報에 依하면 립벤트롭外相의 訪伊를 機會로하여 獨伊蘇三國間에 全東歐에關한 廣汎한 協定成立可能性이 잇는데 右協定은

一、蘇聯은 발칸의 伊太利勢力圈을 承認할것

一、伊太利는 발칸 沿岸諸國에 對한 蘇聯의 優越勢力을 承認할것

의 二項을 包含하는것이라한다

【羅馬九日發同盟】립벤트롭外相의 羅馬訪問을 圍繞하고 伊太利의 態度는 各方面의 注目을 끄는바가잇는데 伊太利政府側에서는 九日伊太利의 對戰爭方針에 何等變化는 업다고 다음가치말하엿다 伊太利의 對戰爭態度는 依然變化업고 獨伊의 結合은 더욱 堅固해지고잇다 伊太利의 非交戰國으로서의 政策도 何等變化는 업다 開戰以來 伊太利의 態度가 漸次中立的態度로부터 떠난것은 傾向은 漸次 顯著한바잇서 獨逸의 同盟國으로서의 活動이 直接間接으로 强化될것이라는 觀測이 漸次 有力하게되엿다

蘇聯北方防備强化說

【타린(에스토니아)九日發同盟】九日타린에 達한 情報에 依하면 蘇聯軍은 北方地域에서 最近動員을하여 三十五歲까지의 壯丁을 召集한 模樣이다 그리고 同方面에서는 [illegible] 工作이 또다시 開始되어 大機械隊를 하고잇다고 傳하고잇는데 英佛兩國의 對蘇聯關係의 緊張에 따라 英、佛聯合軍의 北氷洋方面으로부터의 蘇聯進擊의 可能性이 云云되고잇는 이때 蘇聯의 北方防備强化說은 注目된다

英、抑留伊船釋放

【倫敦九日發同盟】伊太利船抑留問題에 對하여 英國政府가 伊太利의 抗議에 어떠케 對處하는가는 各方面으로부터 重大關心을 가지고 注視되어잇섯는데 九日夜英國政府는 抑留中인 伊太利船舶十三隻을 全部釋放하기로 決定하엿다고 다음가치 發表하엿다 英國政府는 過般來 抑留中인 伊太利汽船十三隻을 釋放하기로 決定하엿다 그리고 右決定은 九日로렌駐伊大使를 通하여 차노伊外相에 傳達하엿다 그리고 獨逸石炭積載目的으로 和蘭의 諸港에 向하여 아직 出港하지안흔 伊太利船은 잇서 今後伊太利貨物船은 途中에 獨逸의石炭積載를 爲하여 此等諸港에는 派遣되지안코되어잇다

【羅馬九日發同盟】英國의 伊太利船抑留問題에關하여 伊太利政府는 九日로렌英國大使로부터 英政府가 抑留한 伊太利汽船十三隻을 釋放키로 決定하엿다는 通牒을바덧다 고 공긋니 和蘭의 諸港을 出帆치 안흔배는 빈배로 派遣하엿다 아직 伊太利는 今後 獨逸石炭積載를 爲하여 貨物船을 派遣치 안흘것을 聲明하엿다

英佛近東空軍司令官 앙카라訪問

【앙카라九日發同盟】英近東空軍司令官 밋취將軍及 佛蘭西시리아駐屯空軍司令官 조노將軍은 九日午前앙카라에 到着하엿다 驛頭에는 土耳其官民多數가 出迎하엿는데 兩將軍은 直時사라조글루外相을 訪問하고 懇談하여 치나쿠國防相 첼크막크參謀總長等과 會見하엿다

獨伊芬代表 羅馬서協議?

【羅馬九日發同盟】八日突然伯林을訪問한 스빈후부드前芬蘭大統領은 九日伯林으로부터 羅馬에 飛來할 模樣이다 이는 蘇芬和平問題의 結果를 伊太利에 通達하기爲하여 또는 有利한條件으로 停戰할目的으로 伊太利의 仲裁를 求하기爲함이라고 解釋된다 립벤트롭、차노伊外相會談에서 이問題를 協議하여 립벤트롭外相과 前芬大統領의 三人會議가 羅馬에서 擧行되게될것으로보인다

獨外相、教皇廳에 嚴正中立要望乎

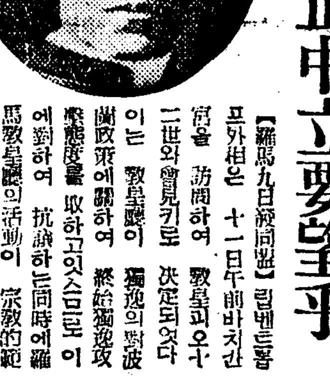

【羅馬九日發同盟】립벤트롭獨外相은 十一日午前바치칸宮을 訪問하여 敎皇피오十二世와會見키로 決定되엇다 이는 敎皇廳이 獨逸의 對波蘭政策에 關하여 終始獨逸攻擊的態度를 取하고잇스므로 이에對하여 抗議하는同時에 羅馬敎皇廳의 活動이 宗敎的範圍를 逸脫하여 政治的에 걸치어 國際政局을 混亂케하는點을 指摘하여 嚴正中立을 要求하도록 要請하기爲함으로 보인다

【羅馬九日發同盟】립벤트롭獨外相은 明十日午前羅馬에 到着할터인데 滯在中 羅馬敎皇피오十二世와도 會談케될 模樣으로 歐洲和平問題를 繼續하고 多方面의 注意를 끌고잇는 羅馬敎皇의 動向이 注目되는 이지음 同會談은 重視된다

(寫眞은 피오十二世)

戰時下陸軍記念日

銃後國民의感激尤甚

【東京電話同盟】十日第三十五回 陸軍記念日은 聖戰下에 一層意義가 기프며 戰線과 銃後一億同胞는 자못感激에 이날을 마지하엿다 終日全國各地에서 意義기픈 行事가잇서 三十五年前 我國이 國運을걸고 싸운 日露戰役의 追憶을새롭게하엿다 이날 宮中에서는 閑院宮殿下를 奉始하사 梨本宮、李王垠兩殿下의 台臨을奉仰하와 九段軍人會館에서 式典이擧行된것을 爲始하여 近衛師團將兵及 都下學生、生徒一萬名이 參加한 帝都攻防市街戰과 各種近代兵器의 威力을 發揮하는 立體的 近代戰車隊의 市中行進이잇서 帝都에 豪華로운 軍國圖가 展開되엇다 그리고 午後六時부터는 日比谷公會堂에서 東京市主催의 「陸軍記念日의밤」이 열려 畑陸相의 講演이잇슨後 意義기픈 今日記念日의 幕을닫엇다

第三十五回 陸軍記念日式典은 陸後備在京陸軍將星等一千六百名이 參列하여 盛大히 擧行되엇다 이날 閑院參謀總長宮殿下께서와 梨本宮、李王垠兩殿下께서는 午前九時五十五分軍人會館에 行次하시어 畑陸相、尾野實信大將及式典委員長 河南陸軍大將에게 賜謁하신後 同十時 式場에 御入場、一同宮城을遙拜、閑院總裁宮殿下께서는 令旨를奉讀하시고 畑陸相式辭及 日露戰役當時 滿洲軍參謀로잇던 尾野實信大將의 「日露戰爭의回顧」라고 題하는 講演이잇슨後 十時五十分式典을 終了하엿다

故竹田宮昌子內親王 御葬儀日程

【東京電話同盟】九日宮內省發表 ▲三月十一日午後七時三十分正寢移柩之儀▲十五日午後五時 [illegible] 之儀▲同日午後七時三十分 [illegible] 之儀▲十六日午前七時斂葬當日祭之儀▲同日午前九時葬場移柩之儀▲同日午前十時三十分葬場祭之儀▲同日正寢拔除之儀▲十七日午前九時墓所祭之儀▲同日午前十一時 [illegible] 之儀

八面鋒

◇二十五回의 陸軍記念日은 全國的盛事、懷古感新이 深刻。

◇이날의 奉天大勝은 今日東亞新秩序建設에 胚胎、事變中途에 一般의 覺悟와 努力이 必要。

◇蘇芬和平交涉이 開始되엇다고 芬의 城下盟이 亡國보다는 나흘까。

◇弱者의 한숨은 今古를 通하여 不易의 常道일까。

◇齋藤一石의 波紋은 議會를 全體的으로 撼動하더니

◇處罰後에도 餘波向高、社大少壯派가 도말성。

◇夜學中學制를 明年에는 期於實施한다고

◇조흔일이면 迅速爲可 何待明年고。

今日本紙四面

廣告

一步前進한頭痛藥
頭痛・上氣・眩暈에
テーリン テーリン
本舖 東京中村信治商店
總代理店 京城株式會社新井藥房
北鮮總代理店 淸津株式會社淸津新井藥房

强力超鎭痛劑試供品無代進呈(有資格者限)
スピナール
『注射液』
一〇管入・五〇管入・一〇〇管入
京城府松峴町七四
製造元 ライオン藥業社
發賣元 大陸公司藥品部
振替京城一九、六五一番

紳士 洋靴
男女 校靴

平安製革社洋靴部
型錄請求次第無代進呈

香山産院
分娩 婦人診療
(許英肅産院改稱)
院長 女醫 香山英子 (許英肅改名)
京城府北米倉町 電話光化門

肺結核・肋膜炎
食慾增進劑

サンワミン

サンワミン은 從來歐米로부터 輸入되던 代表的强壯劑 ロッシュ會社 シロリン、トニクム、パークデビス會社 バラトール、リリ會社 クレオトニク等 優秀製品의 各其長點만을 取捨하야 東洋補藥의 代表的인 高貴藥 人參 鹿茸의 有效成分을 獨特한 科學的精密한方法으로 配合하야 製造한 東西綜合 最新强壯劑이다

サンワミン의 七大特長
①肺結核、肋膜炎에 卓効가잇고。
②食慾이增進되며 食事를 잘하게된다。
③三乃至四ポント服藥하면 體重이確實히 늘고。
④呼吸器管을 튼튼하게하여 感氣에 안걸니며。
⑤胃腸이 弱한분에게도 잘 듯는다。
⑥美味香臭豊富하야 長服해도 실증이 안나고
⑦血色이조화저서 健康美가 發揮된다

【適應症】
肺結核・肋膜腹膜炎・食慾不進・神經衰弱・早漏・産前後虛弱한婦人・消化機能障害・呼吸器疾患・貧血症・虛弱兒童・其他一般虛弱

大學病院 醫專病院 道立病院 基督病院 斯界專門 醫師藥劑師 推奬處方

【包裝】五百瓦(一個月分)五圓 二千瓦(四個月分)十五圓 四千瓦(八個月分)二十五圓
【全國有名藥房販賣】

總發賣元 新興製藥所 京城府堅志町
支店及出張所 北京前門外西河沿一三七號 滿洲國圖們市春風街三〇 哈爾濱地段街二六 大阪市東區高麗橋五丁目

赤誠의軍國頌 全市를掀動

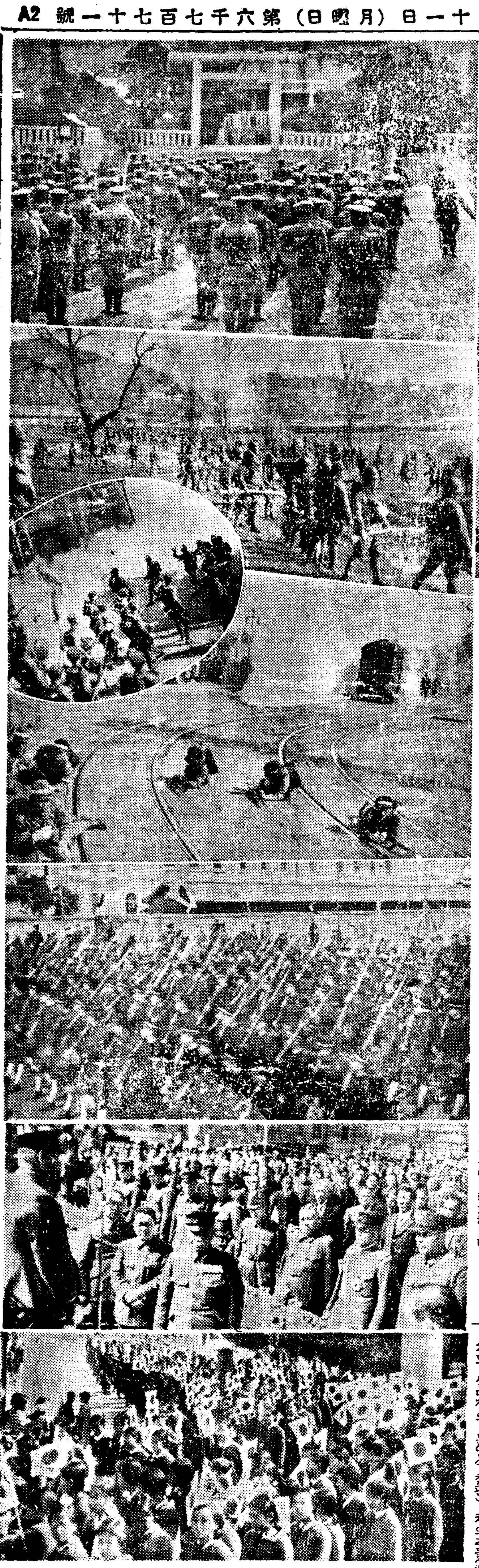

卅五年前今日을想起 "興亞健兒"意氣衝天

龍山各部隊와志願兵、學生軍等動員下 陸軍記念日·大京城의感激

명치삼십팔년삼월십일 세계의강대국노서아를 여지업시분쇄하여 우리군사의 승리를 결정적으로하고 세계전사상에 불멸의금자탑(金字塔)을 세운 대회전 봉천(奉天)의 제삼십오회 육군기념일을 마지한서울에서는 당시를생각하고 결의를 새롭게하여 의의기픈오늘의 기념일을 명기하고저 공중에서, 지상에서 일대 공방전(攻防戰)을 전개하엿다 이날일은 아침부터 조선신궁봉찬배하다음 가

午前十時·一齊默禱

神宮과英靈아페參拜者殺到

사변하의 세번째 마지한 육군기념일—이날 경성에서는 각집마다 국기를내어 걸고 전선의용사를 생각하여 오전열시에는 부민이각자가 잇는곳에서 경건한묵도를마치엇고 조선신궁 경성신사는 일는아침부터의 참배자로 송임 혼잡을이루엇고 이번사변전몰자의 영령지가 잇서스며 용산지한 약초정 서본원(西本願)한강동의 대념사(大念寺)동본원사(東本願寺)에는 유족을 비롯하여 만흔참배자가 잇섯스며 육군묘지의 청소, 전선에의 위문품이 발송되는등 전부민을들어서 일로전쟁의 승리를회상하는동시에신동아건설의각오를더한층새롭게하엿다

空陸에攻防戰

漢江邊에선爆破演習

용산연대장의 제배려한연습은 보병기병전차대포병등 용산부대의 정병들로서 동군서군두편으로 나누어오전열시부터 공격방어의 전투연습을 시작하엿다 동군은 묘고지(猫高地)와사삼입고지일대에 근거를두고 무선전신대고지에 근거를두고잇는 서군에대하여 확하는대포소리한방으로 드디어공격의서전(緒戰)을 열엇다 그리하여 전차대를선두로기병대 보병대는 맹렬히전진공격을하고 이에협력하여 경기관총과 대포는일제히 맹렬한사격을하엿다 또일방으로 기병대는 남쪽한강철도선로쪽으로 멀리돌러 서군의후방을 추격하려는 형세를 취하엿는데서군측에서도 처도러오는 동군을 맹렬히반격하엿나 드디어동군의돌격전으로 양군의 총소리는 용산일너의 천지를진동케하엿다 이때에 공중에는 산(山)항공사비행기 두대가편대로 서참가하여 더욱 이정렬한교경을 이루엇다 열시십이분에 돌격한 동군은 드디어 서군의진지에 돌입하여 일대조우전(遭遇戰)을 전개하고 유량한휴전나팔소리에마추어 전투를그치엇다

오전열시반부터 열한시반까지 한시간동안에 연병장부근의 한강사장(沙場)과서빙고압강가운데서는 공병대의 대폭파연습이잇섯다폭파된장해물은모래땅이와함께랑소리를내며 공중에 날리오르고수중폭파에는 물줄기가 노피소사올러서 수만관중에게 더욱이만흔흥미를 끌게하엿나 이기때는 일시에 비참한 선혈을 흐엽지고잇는 대소수천마리의고 당하고말엇다

秀香 ハイナシン 一吹必殺

有終의美、感謝

加藤朝鮮軍參謀長談

지나사변아래 마지하는 제삼십오회 육군기념일은 마중기원이천육백년의 가장 뜻기픈역사전회기에 당하엿는데, 우리조선에서는 총독부를비롯하여 관민이일치하여 경성으로본 전선각지가 단순한국군해사라는 범위를버서나서 군관민일치의 국민적기념일이므로 각해사도 퍽게방면의 면밀한주의로 조금도지장이업시 꼿마치게된것은 축십으로 감사하여마지안는바이다 군은선배의의업을 생각하면서 여러분과함께 이날을당하여새로운의기와 각오로써 협력일치하여 모든고난을 타개하여 신무천황의 창업에 필적(匹敵)할던한 성업을완전히 다하도록 하려고 생각한다

萬五千學生分列

南、中村、川島三大將도參觀

시가전연습이 끗날무렵해서 총독부압 광화문(光化門)통에서는 시내 각전문, 중등학교와 지원병과 청년훈련소생등 일만오천명의 분열행진이 거행되엇다 여게참가한 부대는 시가전연습에 참가한 부대를제외한 전문, 중등등 청소년부대로서 제일 제이 제삼의 삼개집단(集團)으로 나누어서 분열행진에 들어갓다 제일집단은 경성제대를 비롯한 각전문학교와 경성사범등 관립학교 그리고육군특별지원병으로써 편성되어 염원(鹽原)학무국장이 수레자(受禮者)가되엇고제이집단은 공사립중등학교 제삼집단은 청년훈련소생으로 편성되어 감사(甘蔗)경기도지사의사열을받엇다 오전열시오십분 각집단은 총독부아페서 정렬한후 경성제대를선두로 각기교기를압세우고 분열행진을 개시하엿는데 체신국아페 설치된사열단석에는 남(南)총독 중촌(中村)조선군사령관 천도(川島)정신총동원연맹총재의 삼대장이 말머리를 가지런히하고 염원(鹽原)감자(甘蔗)양사열관은 여메에서 분열당경을 판람하엿다

(사진은 우로부터·남,중촌 천도 삼대장의 분열식 참관)

午後에는— 女學生行進

분열행진이 잇슨후 부대는그길로 일제히 신궁에 참배하고 나서 시가행진에 들어갓는데오후에는 다시부내구전에 여학생부대까지 시가행진에 참가하여 이날의 장안은 완전히 군국일색으로뎌퍼버리엇다

祝賀野宴盛況

오후려시반부터 해행사(偕行社)장 중촌군사령관는 남총독천도(川島)정신총동원련맹총재를비롯하여 관민각지오백여명을해행사로청하여 야전요리로써 기념축하연을네풀엇다 개연하기전에 중촌해행사장으로부터 간단한인사말이잇고서 남총독으로부터 열렬한 답사가잇섯다 그리고서 일동은 정원에 베푸러노흔 야전요리의 접대를 밧고 천도대장의 선창으로 육군만세삼창을한뒤에 오후한시이십분에 폐회하엿다

釜山서列車追突 乘客四名負傷

【釜山電話同盟】부산부역에서열차의추돌(追突)사건—구일오후 일봉시십분부산발경성행 이상동여객렬차사십팔호가 십오분느저서 오후일시이십분 부산치연구내에도러엿때 전철수가포인트를잘못틀려노하기때문에 제이흠에도러와야할것이 제삼흠으로 드러와기때문에 제삼흠에 정거하고잇던 대구행떠난화물차 제일천넘객할후에 추돌하여 뒤에달린 차량두대를 대파하여 기관차도상당한손해를바덧는데 손해기타에대하여서는방금조사중이다

今日의畫報

오른편은 ★총로에민.리나온편중들 ★원
편상으로부터 ★용산각부대의 신궁참배
★연병장의 공방전 ★군대와학생군의 시가전 ★학생도의 분열식 ★해
행사의축연 ★여학생들의기행렬

四處에市街戰

◇…軍隊와學生軍의聯合演習

용산(龍山)연병장에서의 제병연합연습(諸兵聯合演習)이 끗날무렵 시내 경성역압 삼판(三坂)압 화신(和信)압 장곡천(長谷川)등 네곳에서 병대와학생군연합의 장렬한 시가전연습이 버러젓다 오전열시경각전투개시를알리는 붉은불꼿방향을 신호로 남북양군으로 갈려진양연합군은 일제히 행동을개시하여 급히구축한『바리케—드』에 몸을의지하고 소총 기관총 수류탄등 각종화기의 전기능을 발휘해가면서 장렬한 근접전을 전개하엿다 특히 종로화신아페서의시가전은 장소가 종로의한복판이니만치 일로아침부터 밀려든 구경군들에 연습이시작된오전열시 전후해서는 조보할 옹거노흘수업슬지경이어서 경뒤를위해서 출동한기마순사들 비롯한경관내와 청년단들은 이를 수마관중을 정리하기에 늘바빳섯다 여게참가한전투부대는북군은 용산정규병의 일부와 고공(高工)부대로써 편성된 연합군으로 유력한 화력을가진 공격군이고 남군은 정규병에 경사(京師)부대를합한친 연합군으로서 우군(友軍)의 퇴각을 유리하게 전개시키기위하여서 종로를 지킨다는 수비임무를 마튼 방어군이다 화신압상머리으로부터 두방의 붉은불꼿치 오르고나자 이것을 신호로하여 남북양군은 전투를 개시하엿는데 교묘히 전투로 다시그위로 독와사를마는 와사마스크로서 얼굴을 더듬은학생도의 활약이야말로 장관이엇다

龍山各部隊

神宮參拜行進

십일 일오아침 용산각부대에서는 두차례에나누어 신궁참배행진을하엿다 군기(軍旗)를 아페들고 우량한나팔소리를 선두로 장사의열을지어 신궁에 참배한뒤 각기 예정한순로에 따라 경성시가를 한바퀴 돌러서 부대에 돌아갓다

記念講演會

午後七時、府民館

이날을 기념하기위하여 정신총동원경성련맹주최로 오후일곱시부터 부민관에서기념강연회가 개최된다

懷憶의奉天

感銘기픈記念行事

【奉天電話同盟】지나사변하의 일녀의사지념일 완성에 매진하고잇는봉천은 기원이천육백년을 마저 의의잇는 제삼십오회육군기념일을 당하여 일로전쟁의 마지마지를 장식한 봉천(奉天)의 지역에서는 전지가기학에하서 보새제(報賽祭)에 잇서 충혼비에 참배하회에 노서아묘지에 참배하면 전회를 순례하는 의무리들 봉천대회전당시의 기억을 일층새롭게하엿다 오전열시 봉천신사의 보새제(報賽祭)를마치고재향군인 양일보전 ○○부대

장 시열아래 용창한분열행진을하고 종흥하시 삼천호부터는 충령당(忠靈堂)에서 임시초혼제가 업숙한가운데진행되엇고 정오에는 정충하게 ○○부대장을 비롯하여 일반관민대표 참석, 헌화회, 국방부인회일반지인는 일세히 경건한 묵도를바치고 다분전를용사의 영령을위로하고 동아신질서건설의 결의를 새롭게하엿다

防諜비라撒布는 金永修機不時着

【慶州支局電話】경상북도경찰부에서는 방공방첩사상을일반도민들에게 철저히 하기위하여 육군기념일을 당해서 이등비행사 김영수(金永修)강승수를 하여금 도내주요도시와 부락에산포케하고자 십일오전열시십분대구에서 떠나영천(永川) 경주(慶州)를 거처포항(浦項)으로 가든도중에신에 고장이 생기어 금장내(金長川)벌판에 불시착륙하엿는데 다행히기체와 인명에는 피해가업다

婦人報國祭

【江陵】지난칠일 지구절을 봉축키위하여강릉에서는 당일오전열한시에 강릉신사에서 당지량부인회주최로 부인보국제를집행하여 양폐하의 만세봉창으로 성대히마치엇다

餘錄

삼십오년전오늘 봉천대회전에서 로서아 대군을 무찔른것은 세계전사우에 빗난 한페이지다▲당시의 로서아라면 세계에제일가는 육군으로 당시 전세계의 이목은 일본의 대적될바아니라고 비우서가면서 이전쟁을 구경하엿다▲그러나 결과는 완전히 이예상을 뒤집어버리고 실로 기적적인 대승을어든것이다▲물론 이전쟁에 이긴원인은고금엽시 충용한 황군전통의 힘을 첫손곱을 것이지마는▲여기서 더욱귀중한 원인을노처서는 안될것이니▲그는 당시의 일본전국은 관민 상하 남녀 노소 할것업시 일본전토가 한덩어리가되어 엄숙한 의미에서 국운을걸고 싸워스니▲어느의미로는 이힘이 컷다고볼수잇슬것이다▲사변제사년을 마지한 오늘에이힘이 변함업시 전국민을 한덩어리로 묵거잇는가▲이날에 한번기피반성할바이다

天氣豫報

豫報 今夜도 明日晴一時曇
昨日最高 一〇度五
〃最低 一度七
今朝最低 零下二度
〃正午 六度八分

今夜의放送

第二放送 ▲午後六時이야기 ▲七時三〇分座談會▲八時三〇分市街戰演習實況▲九時 管絃樂

曆

▲三月十一日(月曜日)陰二月三日 ▲干支 癸丑▲日出 午前六時五分 ▲日南中 零時四四分 ▲日入 午後六時三七分 ▲月出 午前七時二四二分 ▲月入午後八時三七分 滿潮午前八時四五分 午後六時三五分

11日封切

原作 竹田敏彦 監督 蛭川伊勢夫

川崎弘子 三原純 三宅邦子 齋藤達雄 共演

可弱きが故に犯した過去に泣き濡れて佇む寄るべなき女性の挽歌！松竹大船が贈る春の巨大作！

主題歌 キング・レコード

涙の責任 前篇 紅ばらの巻 後篇 白ばらの巻

ユナイテッド映畫特作 密告者

エドモンド・ロウ主演 セバスチャン・ショウ タマラ・デスニ ウイリアム・K・ハワード監督

一個の眞珠が霧の倫敦に死闘を作った。キャバレエの踊り子とギャングと密告者。本格的探偵劇映畫の傑作！

午前十時 開演

明治座

精力强進劑！

蔘茸トニク

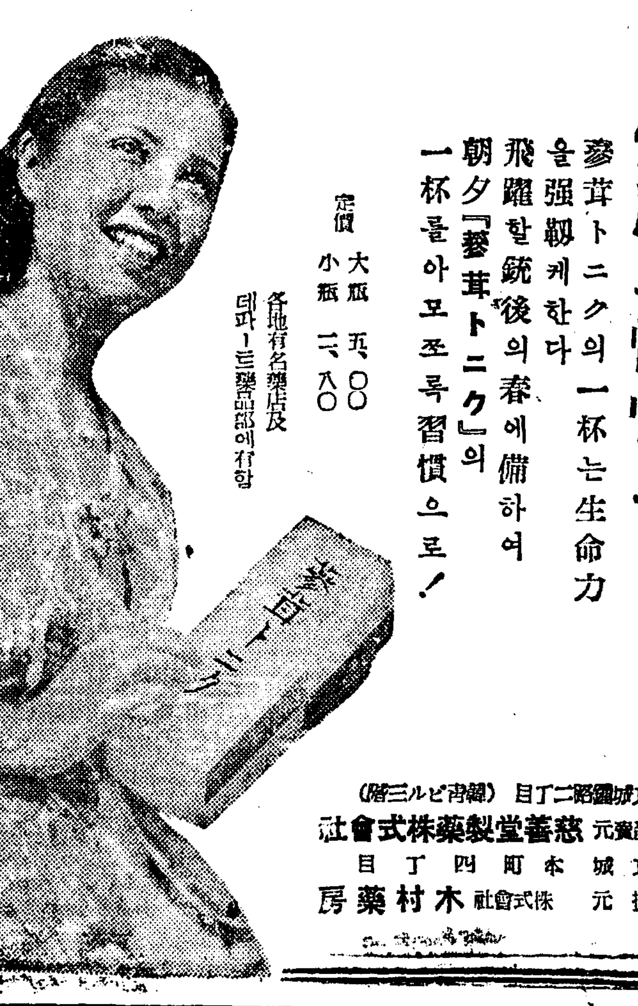

健康의愉悅！

蔘茸トニク의一杯는生命力을强靱케한다 飛躍할銃後의春에備하여 朝夕『蔘茸トニク』의一杯를아포조록習慣으로！

定價 大瓶 五〇〇 小瓶 一八〇

各地有名藥店及데파ー트藥品部에有함

京城鍾路二丁目(韓靑빌딩三階) 慈善堂製藥株式會社 元賣發賣

京城本町四丁目 株式會社 木村藥房 元捌賣

降って良し 晴れて良し 携帯至便

全國百貨店 著名洋服店

最高純絹 ツバサ·レインコート

大阪市東區糸屋町 椿本宗商店 大阪スレンド

▲募集人員各五十名 保育科修業年限三個年 專修科修業年限一ケ年

梨花女子專門學校 保育科 專修科 生徒募集

▲出願期限 三月廿日限 ▲試驗期日 三月廿二、三兩日間 ▲詳細本校照會

京城府大峴町 電光 三一九〇番

東亞工科學院生徒募集

一、土木科 建築科 電氣科 晝間部 夜間部 各六〇名

一、鑛山科 機械科 晝間部 夜間部 各六〇名

一、入學資格 普通學校卒業程度以上

一、詳細問議(規則郵券三錢切手)

出願締切四月三日 考査四月四日五日

京城府孔德町八八 電話光三八四番

桃屋의 花らっきょう

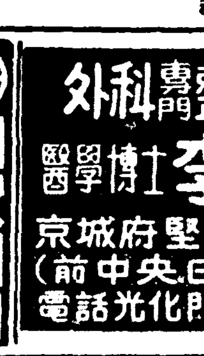

朝夕의食卓에

各데파ー트及食料品店에有함

果樹苗木

東邦種苗園

外科 整形外科 醫學博士 李容商

京城府堅志町一一八 (隣 東亞日報社前中央)

電話光化門③2736番

公認 高麗學講習所

募集定員五〇名 締切三月二十日 修業年限一個年

所長 醫學博士

朝報案內

賣家

生徒募集

肖像畫

白菜種子 東興農園 開城府北本町四二九 振替京城三四九一番

手足

元山港의擴充力說

現在의呑吐能力貧弱을指摘

◇咸南道會에서道當局善處를言明◇

【咸南支社發】함남도회제사일은 목비심의에잇서서 원산(元山)남 변우(南日和)의원은 원산의수산 어업전파 아울러 연안의무역이 급격하게 증진함에따라서 항만의확충은 가장중요한 도정으로 되어잇는데 도당국에서는 이런 현상에 비추어 도에항만확충설 치할 필요를 느끼지안는가하는 는 그필요가 잇을것으로 생각한다 그리고 다시그의원인은 원사항의 확충에대하여 그항구는 벼참기지 조선에잇서서 나 장진강과 아울러 일본해수주화에 가장중요한 거점이되고잇다 이것이 다시앞날의 어떠가지 정세로보아 단란할 하물론 덕욱 놓게될것이다

라고 여러가지 실례를들어 현재의 항만시설이 빈약하다는점을 지적 항만시설의확충을 요를 역설 도당국에서는 이에 대한 명확한답을 할하여달라고 요망하엿는데 산전(山田)과장의 답변은 도에서도 그 항구의 현상에비추어서 유감인 는 하역력을가진 항구를조차하게함 상공연구하고잇스며 종국은부와도 절충하고잇다 필수잇스면 속히 실현하도록힘을 쓸려이다라고 답변하였다 그리고 홍원(洪原)파 단천(端川)에 시가지계획을 파면 언제나 실시할생각이 나하는 홍원 송정회(宋鍾和)의원의 질문에 대하여 산전(山田)토목과장으로부터 회령에 준하고잇는 도시계획을 회구중을 계정하고 잇는중인데 이것을 필수잇스면 속하게 성안하여 오는해비기부터는 세가지계획의 실시를 보게될것이라고 언명하엿다

咸北道會大團圓

建議案三件을採決

【咸北支社發】함북도회는제육일로서 예산안전부를 심의하고최종일인 팔일을마지하였다 엿시이십분에 개회하엿는데 벽두에 의성을변경하여 건의안(建議案)의채택에 드러갓다

만장일치로 결론가결한건의안은 다음과갓다

建議案

一、淸津港灣設備擴張案을 急速히 實施하도록할것을要望함

提案者 金定鎬(金山) 贊同者 四元慶作、大、黃聖國 大見悅之助 李昌仁 尹承鉉

一、茂山에銀行支店設置要望을提案함

提案者 趙鍾勝 贊同者 大見悅之助 李昌仁 黃聖國外二名

一、南陽에銀行支店을 急速히設置하도록要望함

提案者 金治鎬 贊同者 趙鍾勝 洪鍾一 柳潤燮

이상세개의 건의안은 각각지방에서는 가장 중대한 문제이므로 도당국은 도지사를 통하여 뜨게방면에 맹렬한 운동을 개시하여 현안해결의 실현을기하도록 노력하기로되엿다

건의안 채택을바더 김정선(金定鎬)의원은 식량문제에대한 긴급동의를 제기하였다 그내용은 현재 함북도의 사활문제가 되어잇는 식량배급에 대해서는 종래 당국의노력으로 크다란 고통은 업섯스나 아프로 인구의 격증이며 또는 수송관계 생산지관계로 어떠한난판에 봉착할지도 모르므로 여기서 도회명의로 남북도파 대야전문총감 농림국장에 대하여 종래 회의에 대한 감사의뜻을 표시하는동시에 아프로 잘부탁한다는 전보를 보내자는것이엇다

여기 대해서 각의원은 만장일치로 한동하엿스므로 동의는 성립되엿다

이어서 회의록에 서명할의원을 지정한다음 의장인 아도지사로부터 여열이잇섯고 여기대한 사원(四元)부의장의 답사가 잇슨후 오전열한시에 막을다덧다

輸城平野를視察

淸津府尹案內로

【咸北支社發】청진부윤은 함북도회가 끗나는날을기다려 도회의원 참여원 산본기자단 일동을 초대하여 수성평야(輸城平野) 개발사업의 실지와 대공장 어항을 상세하게시찰시킨바 잇섯다 이번부윤의보의는 방대한 대청진건설에 진력해준 판게인사들에게 사의를표하자는 것으로 일반참석자들도 감동하고잇다

周達黎氏光州에

【全南支社發】원산 주달려(周達黎)(三)씨가 전조선일주마라손의장도에올라 이래계속 일주중인는 기보와바어니와 전남도의 남해안을거처 구일오후한시에다 수원령리에 광주(光州)에 도착하엿는데 앞으로 전주장성(長城)으로 향하엿다

(사진은 주씨가수원)

林野賣買가盛行

伊川地方에새現象

【伊川】강원도이천지방에는 근일 임야매매가성행하는바 원래 이천군은 경지면적보다 임야면적이 만흔관계로 더욱더 일반 "뿌로카"가횡행하고잇는데 이제 그자세한내용을 탐사한바에 의하면 일반군민의 사람자원개발에대한 인식이려는관게로 임야세(林野稅)를 물기가 어려웁하다고 임야는 아무것도 아니라고 입성보에 불과이삼원에 매매하던것이 한달동안에 임야시세는 폭등일로로 삼십오원대를 돌파하게되지 임이 임야를 십원이내에 파려던사람들은 매매계약을 해약하여달라고 경찰당국과 군면에 애원하는자도만허 군임업게에서는 임야매매방지를 하고자 각면에 임야매매방지좌담회를 개최하는등 진기한 풍경을 이루고잇다 이제 임야를 사는사람들은 점허 임산자원을 개발하려고 하는사람들도 아니요 임야매매가 성행하므로 입화천금을 꿈꾸고잇다는것인데그바게도 여러가지 이유를부치는 풍설이 떠돌고잇다 군당국에서는 한부로산을팔지말라고 적극적으로 방지에노력중이라고한다

長淵

장연군장연읍 유남리(長淵郡長淵面長淵里) 오죄근(吳在根)이 처 배씨(裵氏)(三七)는 동리박순익(朴順益)의처 홍광옥(洪明玉)의 두명과 일에네사람이 삼월사일오후어렵시경 송화장을 보고 집으로돌아오는길에 ◆장연군순택면(松澤面)순택교(橋)부근에 이르럿슬때 불연 다리아래로부터 피한한명이 나타나서 ◆칼기 두어지어게 달려들어 쭉행을가한후 배회하면서 현금사십삼원 홍동우만레서 일애이십원을 강탈도주하엿는데 ◆피해자는 곳이사실을 장연경찰서에 고발하여 경찰에서는 극력수사한결과 범행후 이틀만에 범인을체포하엿는데 ▲그범인은 의외에도 전기피해자 배씨의남편이여서 경찰당국을 놀래게하엿스며 이면에 어떠한곡모사실이 잇지나아니한가하여 일반은 사건의결말을 주시하고잇다(海州)

출매 통괴 오자부 장여이(金)자 검여이를 손하여 망하엿 石(?)X의 우자에서 주사하어는데 해주경찰서에서는 가해조종이라한다

釜山電話自動式

十日부터마츰내實施

【慶南支社發】부산의 전화기는 십일부터 자동식전화를 쓰게되엇다 종래"말이잘들리지 안는다""또는 "교환수가 잘못한다고 잇다"등의 불평도 십일부터는 아조 업서젓다 동시에 빠여명의 교환수양은 자동식의 출현으로 실직을하게되엿다

그리고 이번 자동식전화출현으로 시민은 경성과가치 도수제(度數制)를 쓰려는전제가 아닌가하고 오해하나 아직부산은 그도수제를 쓸만한 가입자를갖지못하엿스므로 통화는 종래와 가치 하기로되엿다 도수제는가입자가 적어도 오천개이상이아니면 불가능하다고한다

平壤、鎭南浦兩市에

借家가六割、四割

날로深刻化하는住宅難

【平南支社發】집업는사람이 터케도만타—근자도회지의 주택난이 사실에잇서서 얼마나심각한가를 아려보기위하여 평남평제경찰에서는 도시경찰서(평양 대동 선교와진남포)로하여금 주택상황을 조사케한바 이에의하면

【平壤】은 총호수사만구천오백사십일호중 세집에잇는 호수가 삼만이천팔백십호 이할오부에 달하여 차가문제가 얼마나 사회적으로 큰문제인가를 새삼스러히 느끼게한다

그나마 차가를어더가지고 잇는사람은 요행으로 세집을구하다 구하지못하고 여관에흉의니의집에 무리로 동거를하는집이 얼마나되는가 차난의심각함을 여실히말하여준다

【鎭南浦】 그리고 진남포는 호수일만사천팔백이십일호중 차가가 이천팔배사십구호 즉이할륙부로 평양보다집잇는 호수의율이 줄어잇다 그러나 집을구하다 구하지못한호수는 여기에도 업잇호가넘어역시주택기근의 혹심함을말하고잇다

家庭不和로

老人結項自殺

【龍川】인생이 늙고 병들어 죽기도 설다커늘 육십여평생을살고 목매여죽은노인이잇다 자세한 내용을듯건대 황해도 평산군서봉면삼사리(平山郡西鳳面三山里)양유삼(梁酉三)(六〇)은 지난유일오전아홉시쯤 자기집뒤동산에서 목을매고 죽은것을 동리사람이 발견하엿다는데 자살원인은 가정불화인듯하다고한다

陽德地方에

尺餘積雪

【陽德】양덕지방은 이월중순에 걸처 강설이심하여 원산(元山)과의교통은 두절되엿섯든바 요지음날씨는 매우온화한가운데 쿨연지난구일 오전한시부터 눈이 나리기 시작하여 새벽다섯시가 지나도록 나린눈이 약한자세치가량 싸혓스며 이때아닌춘설월의 적설로인하여 교통은다시두절상태에 이르럿다

密輸額二十萬圓

咸興阿片密輸事件檢擧段落

【咸南支社發】누보함흥서에서검거하고잇는 아편과금제품의 밀수사건은 취조를하여갈수록 더욱범죄가 대규모인것이 알려지어 밀수사건의 기록이라고까지 하고잇다 현재검거하고잇는 사람은주요판게자만 십오명나되며 그외이밀수에판계되고잇는사람은 삼십여명의다수로서 검거는일단락되엇다 그리고 지금까지 아편만밀수한것을조사한 판개액만 이백단이나되며 현금으로 환산하면 십삼만원으로도십록만원은 넘는다고한다

이바에다시 금밀수출이 부수적으로하고잇섯스므로 판계총액은지금까지의것만 이십만원은되고밀수출거의 기록을 보이고잇다 아프로 취조함에따라서 더욱확대될것으로보인다

牛車小兒轢殺

【黃海文社發】벽성군 월록면 군마리(碧城郡月祿面軍麻里)삼백삽십오번지 이종선(李鍾善)의손자 재근(載根)(八)은 금구일 오후 한시쯤 자기집압길에서 놀고잇

謹告

本支社電話番號는 自動式開通과同時에 右와如히 改正되엇삽기 玆에 謹告하나이다

電話 四八九七番

慶南支社

昭和十五年三月十日

慶南支社 白

陸軍記念日期해

軍事講演會開催

【晋州】삼월십일 의미기픈 육군기념일을당하여 진주군사후원연맹에서는 총후진영의강화를도모하고저 야포병제이십팔련대부 육군소좌 우숙달이(宇宿達二)씨를 마지하여 십일오후한시부터 진주동소학교에서 서군수사회며려개최하엿는데 강사우숙소좌는 만장의박수가운데 등단하여 북지에서 실전하한 체험담을 장시간에걸처 열변을토하고 도중의후원이 출정장병으로하여금 그용기를 왕성케하고잇는사실을 강조하여 일반청중에게 다대한 감명을주엇다고한다

(사진은 실전회고군사강연회광경)

陸軍記念行事

伊川서盛大擧行

【伊川】 성전하사변을 마지하는 육군기념일은 특히 삼십오회와 건국이천육백년의 의의잇는 기념일에 해당하므로 강원도이천군에서는 군내각면은 물론 이천읍내에서는 다종의 해사를성대히 실시하여 일반에게 시국에대한 재인식파 총후의 신념을 강조하엿다고한다

◇觀兵將兵獻歌祭 십일오전열시 이천신사대전에서 관민다수 집합리에 거행하고 이어서 이천읍내를 일순하면서 기행렬을 하엿다

◇講演會開催 오후한시부터이천공회당에서 유내유명인사의기념강연회를개최

三國志 【124】

韓龍雲 譯 熊超 畵

曹操와袁紹(九)

또 조조가 정병칠백으로 중궐을 에워서 외면으로는 호위한다 일커르나 실로는 감금하는것이라 한영의색이 에잇스니 이것은 충신의 피를흘릴 때요 열사의 공을세울 기회라 어찌 힘쓰지 아니하리오

또 조조가 거짓으로 조서를 발하고 사자를보내어 군사를 부르나니 먼곳에서는 그것을 모르고 군사를발하여 반역을 도울까 두려운지라 그러면천하의 웃음거리가 될지니 밝은사람의 취할바가 아니라 지금 유주 병주 청주 지주네 고을 군사가 아울러 나오고 건충장군 장수와 형주자사유표가 형세를 가치하며 각고을이 의병을 일으켜 경계에 버리엇스니 아울러 사직을바로잡으면 비상한공이 이에잇도다 조소의 머리를 엇는자는 오천호후를봉하고 상금오천관을 줄터이며 그나머지항복하는자는 묻지아니하리라 이를 천하에 고하노라」

원소가 격서를보고 크게기뻐하여 곳 격서를 각고을에 보내고 또 각관과 나루등 요해처에 부치게하엿다.

격서가 허도에이르매 때에 조조가 머리의 풍병으로 상위에 누엇더니 좌우가 격서를가저다 드리매 조조가보고 모골이 송연하여 일홈에 식은땀이 흐르며 두통이 씻은드시 업서지는지라 상위에서 뛰어 일어나며 조홍을 도라보고 말하되

『이 격서가 누구의 지은것이뇨』

조홍이 대답하되

『들으니 진림의 글이라 하노란』

조조가 우스며

『격서를 전하면 반드시 무략(武略)으로써 이루나니 진림의 글은 아름다우나 원소의 무략이 부족함에 어찌하리오』

하고 여러모사를 모아 상의하더니 공융이 그말을듯고 조조에게가서 말하되

『원소의 형세가 크니 가히더부러 싸우지 못할것이니 다만 더부러 화해하소서』

『원소는 쓸데업는 사람이어늘 어찌반도시 화해를 의론하리오』

『원소는 땅이넓고 백성이 강하며 그 부하의 허유 곽도 심배 봉기는 다 슬기잇는선비요 전풍 저수는 다 충신이오 안량 문추는 용맹이삼군을 덥고 고람(高覽)장합(張郃) 순우경(淳于瓊)등은 다 세상의 명장이어늘 어찌 원소를 쓸데업는 사람이라 하리오』

공융이 우스면서

『원소는 군사가 만흐되 고륙지못하고 전풍은 너무 강하여서 웃사람을 범하고 허유는 욕심이 만하여 슬기롭지 못하고 심배는 제마음대로 하여서 꾀가업고 봉기는 파단은잇스나 쓸데가업스니 이 두어사람은 그형세가 서로용납지 못할지니 반드시 변이 생길것이오 안량 문추는 필부의 용맹이니 한번싸우면 가히 사로잡을것이오 그나머지는 녹녹한 무리라 비록 백만이잇스나 어찌족히 이르리오』

공융은 말이업더니 조조가크게우스며

『다순욱의 헤아림에 나지아니하리라』

하고 전군 유대와 후군 왕충(王忠)을 불러 군사오만을거느리고 승상의 기호를 가지고 서주에가서 유비를치니 원래유대는 연주자사로 잇다가 조조가 연주를 취하매 조조에게항복하여 편장이되어 와충파가치 군사를 거느리고 나가것이엇다

조조는 스스로 이십만 대군을 거느리고 여양으로가서 원소를 막더니 정욱이 말하되

『유대와 왕충이 그사명을다하지 못할까 두려하노라』

조조가 말하되

『나도또한 유비의 적수가 아닌줄을 아나 권도로 형세를 베풀뿐이니 분부하여 가벼히 나가지말고 내가 원소를 파하기를 기다려서 다시 군사를 더하여 유비를치라 하엿노라』

하엿다 유대와 왕충이 군사를이끌고 가매 조조는 스스로 군사를이끌고 여양에 이르니 양편군사가 팔십리를 격한지라 각각 개천을 기피파고 진린을노피 싸하서 서로막고 싸우지아니하여 팔월로부터 시월까지이르럿다.

원래로 허유는 심배가 군사거느리는것을 질겨하지안코 저수는 원소가 자기의꾀를 쓰지안는것을 한하여 각각 서로화합하지 못하여 나가 취할을도모하지 아니하니 원소가 마음에 의혹을 품어서 군사 나가기를 생각지 아니하엿다.

조조가 여포에게 잇다가 항복한장수 장패를 불러서 청주와 서주를 파수하게하고 우금파 이전으로 하상에 둔치게하고 조인으로 대군을 지휘하여 허도(許都)에 둔치게하고 조조는 스스로 한떼군사를 거느리고 물러와 도라갓다.

實業館新築 金剛寫場 電光二三七八番

洪錫厚診察所內 光學堂眼鏡部 京城鍾路靑年會館下 電光二二二八番

털만흔분 神寄로운기쁨 男女老少 ... 東京世田谷代田一ノ二三

治腫靈藥 三仙膏 京城本町藥舖 共生藥業株式會社 電話光化門二五四七番 振替京城二二〇〇二番

補血·强壯·强精·特效劑 파로그린 (血精草鹿花) 共生藥業株式會社 電話光化門二五四七番 振替京城二二〇〇二番

凍傷 しもやけに不可飮

獨逸醫學界를驚愕케한 最新强力健腦器ピグマ！

R.D. 68064

PSYGMA A wonderful invention which relieves head ache and increases energy

二圓八拾錢 送料十五錢 說明書と實驗集進呈 ハガキ申込次第 東京神田區神保町二丁目 佐藤商會 電話九段三〇一九 振替東京八〇三九六

코가나쁜분 自宅에서되는 治療와其方法

埼玉縣大宮町(氷川公園) 東京鼻科藥房硏究所

東京無線技術講義 校外生大募集 ハガキで申込めば講義內容見本進呈

無線通信士·無線技術者志望의獨學靑少年을爲하야校外生部를特設하고『東京無線技術講義』全十二卷을發行하다！入學生은校外生으로서待遇하고 곳까지獨學으로 無線知識을獲得시킨다 講義는 專門의各先生의執筆하신 學校發行의가장信賴할수잇는新講義

東京市神田區花房町一ノ二三 東京無線技術學校·出版部

校長 陸軍中將 井上一次

東京無線技術學校

有名한 醫學博士 森田資孝先生推獎

頭痛이아니라도머리가무겁고흐릿할때나 過度한讀書로睡眠이不足할때나 술을過飮하야그翌日氣分이좃치못할때나 이노ー신한봉만잡수시면 神出奇妙하게도나을뿐만아니라 平時에服用하신대도 머리가아주明快해집니다 이藥은全國賣藥店에잇습니다 各處藥局에도무러보십시요

머리가몹시아픈때……노ー신 골치가갈러지는것가티쑤실때……노ー신 간간히변두머리를알을때……노ー신

ノーシン 노ー신

定價 四包入 二十錢 七包入 三十錢 十二包入 五十錢 二十八包入 一圓

發賣元 名古屋市東區東門前町二丁目 荒川長太郎合名會社 振替名古屋七五三番

이商標에注意하시압

男も使う 남자도 사용하고잇는 ランラン香 洋髮油

X光線外科 醫學博士 鄭求忠 京城府鍾路三丁目十六 (入院室完備) 電話光化門六八五番

齒痛에 一滴二滴……곳鎭靜된다！ 바르면 잘듯는 今治水

蟲齒의痛症 上顎、側齒痛으로오는齒痛 이소은데 藥價 三十五錢 六十錢 全國藥店에有함 大阪 丹平商會 東京 KO—4

문둥病新治療劑 發見創製 ドイツ大學醫長 デキン博士 島木ドクトル

▲本病이只今까지不治이던理由 ▲本病이不治가아닌理由 ▲當所의가랑과使命 ▲醫師患者들의禮狀(原文그대로) 高木化學硏究所 中藥製 ... 高木ドクトル

クラウンミシン 王冠 製造元 コリアミシン製所作 開城府社稷 地方總代理店募集 門專賣卸 大洋ミシン商工社 平壤府西門通り 電話二四〇五番 振替平壤一五八八番 本位

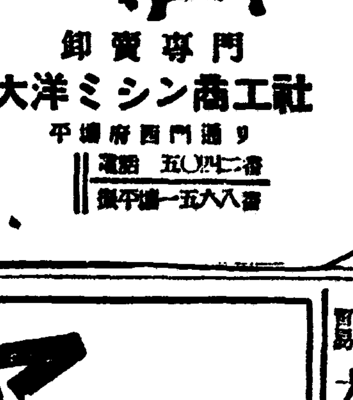

齒磨なら强力效果の 半煉の仁丹

ヤンマー チーゼルエンヂン と 動力用稻麥兼用 脫穀機

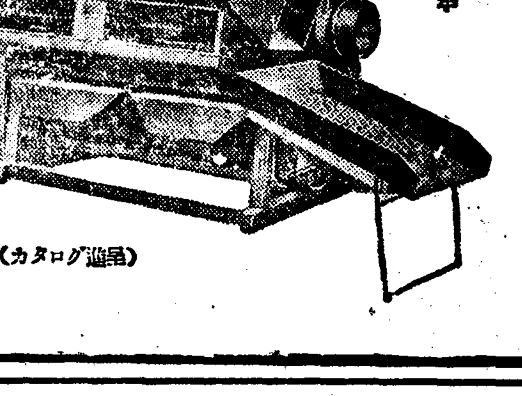

◎撰別優秀 使用容易 ◎能率絶大 ◎機械堅牢 運轉經費 一時間一馬力一錢弱 二馬力 三馬力 三馬力半 四馬力 四馬力半 五馬力 (エンヂン) (カタログ進呈)

發賣元 株式會社 山岡發動機京城支店 京城驛前 電話本局 1003,6094 本社 大阪市北區茶屋町

强性强精藥 大同洋行

商標 千都 고추가루 金千壽商店製粉部 電話(本局)二一八二番 振替金山一五三五番 時價表請求하시면 送呈하겟습니다

學生써클

一小論一 學生의新世代 ─特히卒業하는諸兄에게─

中專 金容泰

神에게 사랑을맛는者는 夭折한다……芥川龍之介……

學生 이란 모든社會的圈內에不可侵 不可犯한 存在로되것이 昨今의 學生態度로 認識하는것이 한때의常識으로 되엇다 이事實은 모름직이 至今 三十年代文化人의學生時節과 相通한點일것이다 그러타고 모든點에 該當할수업는 事實이라것도 忘却해서 안될事實이려니와 卒業하는 諸兄에게는 아직經驗치못한 最大且最後的인 問題가 잇다하엿지 苦悶할것을 覺悟해야한다는것도 誰某도 否定치못할 事實이다.

于先 첫째로 부다칠問題는新世代論을 들어서論述하려고한다 大體新世紀란 昨年에서 今年까지 걸치게된아니 永遠히 殘留될 重要한 論題일지 모르지만 아무런 目標도 豫測도 서지지 안는以上現論壇의 課題이니이것의 解明如何를 기둘려서 비로소 精神文化史上에 새로운빛과 새로운 비츨기둘려서 새로운 呼吸과 生活이 展開될 指標이니 어찌이論題에 等閑視해 버리랴.

新世紀란 元來 歷史의 흐름속에서 情熱과 새로운 思考로서 舊世紀一時代的으로 낡은

文化 를否定하고保守的인傳統과 老齡에達한文化遺產者 極少한一部를 繼承하여 新鮮한基礎우에 創造의建設의 責務를 꺼리낌업시 敢行하는 時代精神이러니 어찌輕率히取扱할問題가 되며 이미 論爭하는 三十年代와 二十年代에게만 一任할 問題이랴 하물며 우리의 歷史的運命을 左右할 이 課題를 新世代論이 猛烈한去勢로 擡頭하여 모르면 몰라도 現下『인테리겐차ー』의 常識化된 이問題이며 術語이나 이것은 百科全書나 新語辭典을 百繙해도 容易하게 解釋할수업는 일이니 外國語時間이면 英和 獨和辭典이나 哲學時間이면 哲學辭典 한卷이면 萬事가 安便하게되던 그런 探索은 한낫 꿈이엇다.

그것은 새로운 創造의 길이며 先人未踏한 境界를 探索하는 歷史的進行이니까이다 이러한

難關 의 新世紀가 어떠케하면 活形成될것이며 建設될것인가 望念을버서나는 諸兄에게는 甚히 念慮感과 責任感을 느껴지며 느껴지므로서 一部人은 絕望하여이에 煩悶를 미리 斷念할것이요 남은 一部만이 이에 實踐에邁進할수 잇는다.

文化의 進行 及 發展이란經濟的 基礎우에 서서 政治的勢力 其他 宗教等等의 勢力의技藥的關涉을 밟게바드며 進行하는것이니 이런 條件미테서 三十年代는 第一世紀에게 勇烈히 挑戰하여 生活로부터 高度의精神文化的作爲에 일일이 全的으로 拒否하고 새로운世紀一傾向思想의體系를 세우고 實踐을한 세움이다。嗚哉 그러나 普通一世紀(三拾年을換算)도못간 겨우 地纏도 完寒하게다지못한 不過拾年도못되어 그만 崩壞의運命에 處하게되엇스니 이는너무나 外部的觀察 學問上解釋으로 너무피上化된體系에 滿足한때문이

의實現을 볼수잇슬까 이리하여새로 加擔한것이 二十年代의『인테리겐차ー』다。

그들에게는 頹廢가잇다。 哀愁가잇다。 絕望自嘲가잇다。 그리하여 靑年다운沈默속에서 內的生活의 描寫 그들이가진 苦悶와 淺薄한文化人의 氣分的犯濫에 잇섯슬것이다。

오로지『神에게사랑밧는者들』의되면로

時代 를 만나엇섯 維主義者들。 커다란 歷史的潮流에 敗北的인이들은 卽 精神的文化 時代를 深刻히精察하는 眼目을喪失한이들은 所謂 刑別失名의『이즘』이 流行햇고 自身에 對한 反動을 試驗햇스나 果然다른 必要에 情熱을 完全히 消費해버린그들에게 어찌新世紀의潮流를 그려 三十年代와 自然的으로 區別을가지게는 되엇스나 新世代란 이들에게도 實現될可能性은 絕對업는듯 십다 그저 一部에서는 三十年代가新世紀를 떠맛기시작한 요즘에三十年代를 그대로 繼承하고自己滿足에 끄치려는 危險千萬한一派도 엿볼수잇스니 어찌悲觀치 안흐리요。

마치『自己도 神에게 사랑을 바다보앗스면』하는 誘惑力한一部가 存在함을본다。

情熱 을 完全히기 우렷다고는할 수업스나 多、또 一便으로 考察해보면 지금二十年代란 所謂 前世代에 少를 기우리게된것이 歷史的事實이다。卽 左翼運動退潮期에한번의 參加해쩐그들이다。 그러라면 이들에게 指導와 熱氣를 免치못할도 無理가 아니다。

이리하여 우리가 본 新世代는 絕望이다。

神에게 사랑받는者는 夭折한다는 事實을여기에 適用할수잇스니 이들의 歷史的 觀點에흘로 뛰어나가서 惶恐期의 文化를 建設할者는 學生諸兄가아닐까도한다。

우리는 너무도 消極的인 態度에 滿足하엿고 그리하게될을 不可避하게 되엇스나 이제는우리自身 엇던 所謂한 知性으로 時代를 洞察하여 反省하고 우리가 가지는 感激이 時代를想覺하고 灼熱한 情熱로서 새時代의 思想的 指標를 完成시켜야할것이다。

詩 海邊風景

禮山農校 鄭在準

버드나무숲사이로 얌전한 山脈이 도라누코,
江물은 數千歲月의 기ー나 한품을 反復한다。
솔나무, 밤나무…, 자그만 丹楓나무 까지도,
왜이리 시름겨운 白日夢의 넉두리를 모르느냐。
바람이 이는듯 마는듯 흰돛배를 만지작 거리며
소리야 언제를 江人가 흰모래알에 저즈리。
물결을 바라고 우짓는 가마귀의 애처러움이 더할날
이면,
부엉이 變曲曲우엔 이제 서러운 옛일을 보리라。

詩 봄

法專 朴日煥

부드러운 봄해비체
서울長安은 그抱擁미테서
고이 조을고잇다
長安을 둘러싼南山도
따뜻한 그慈悲미테서
고이 思索의깃(羽)을폐고잇다
엄마등에 업피인 어린이도
그 포근한 愛撫미테서
고이 그무엇을 바라보고잇다
봄은 부드럽다
봄은 嚴肅하다
봄은 孤獨하다
생각컨대 우리삶(生)도 봄과가
튼다

第三의憧憬

大邱醫專 黃謝原

卒業期는 迫到하엿다。 일찌기 洒落과 漫談을 섞거가면서 醫事法制를 講義하던 N講師는 博士號를 가지못하거든 二萬圓의 預金通帳을 가지라고 말하엿다。求人難을告하는 時局風은 後者의 實現을 쉽게할듯도 하엿스나 알구진 現實은 그러치가 못하엿다。 나의 아페는 登龍門이 아니라 굿세게 잠긴 門이잇슬뿐이엇다。

學窓을 떠나는 젊은 醫學徒로서 第一의 憧憬은 學位를 엇는데 잇다。 그러나 나는 深更의 研究室안에서 숨소리를 죽여가며『쥐새끼』들의 家庭風景을 觀察할만한忍耐心도 가지지 못하엿고 또 醫局內의 微妙한 雰圍氣에適合할만한 조흔 性格의 所有者도 아니므로 榮譽스러운이길을 버리기로 作定하엿다。

第二의 憧憬은 前記 N講師의 說을 踐實하여 二萬圓의 預金通帳이라고하자。卒業卽時 開業하여 一攫千金을꿈꾸는 心臟男을 除外한 大部分은 이것의 實現을 期하는 前階段으로서 好條件의 就職자리를 求하거나 或은 暫時日間 大學病院에 籍을 두는것이 常識인듯하다。

時局景氣를 謳歌하는 某某會社等에서는 課長級들이 初가을부터 出張하여서 果然卒業의 試驗戰線을 通過할지어떨지도 疑問되는 低空飛行의 名手들까지 採用하여버렷다 이것도 아마 요새流行하는買溜의一種인듯하다 然이나 나의 찾고잇는 安息處는 이곳도아니엇다。 僻地手當을 한푼이라도 더바드려고 外傷作業症을 乃至는 詐病까지 일으키는從業員과 그와는反對로 重傷도 認定치 안흐려고 꾀하는 會社側과의 사이에 서서良心的 窮境에빠지는 醫師의 苦衷도 年末賞與金封筒以上의 무거운 것이잇슬것이다。

나는 한때는 北海道炭鑛病院이나 南洋『사이팡』島病院 어니하고 待遇조흔 곳을차젓지만 結局은 너무나 가련한 自身을 發見하엿슬뿐이엇다 勿論在學時代에는小說읽는 習慣을 ■■■■다려다보는 態度의 工夫엿스니까 學校當局이 要求하는善良한學生(一年內 十餘冊의『노ー트』를 만들어 내는所謂『노ー트·메ー커』)도못되엇고 敎授가 要求하는 有爲한後進도 못되엇스므로조흔 就職자리가 나에게 돌려올리 萬無하엿다。

그러므로 나는『게릴라』戰法을 採用하여 Locus minoris resistentiae(抵抗力減少部)를 突破하기로 作戰計劃을세우고 冬季休暇를 利用하여西海岸에잇는 K府의先輩를 訪問하엿던것이다。 彼地先輩諸氏의 誠意에 넘치는 斡旋으로 그곳 某公立病院에 人生初年兵의 일터를 엇게된 나는비로소 恒常 나의꿈꾸는新大陸을 發見한 幸福感을 느끼게되엇다。 何故면 本病院에서나의 直接의指導者가 될분이特히 우리들『젊은사람』에 對한 理解가깁다는것을 알엇기때문이다 나의 前途에는 經濟的困難의 多少는 잇슬지모르나 英國과가치 富한者의苦惱도 업슬것이요 會社病院의 醫師와가치 良心的窮境에 빠질念慮도 업슬것이다。 한편精神的 安息은 豐富히 잇겟지 이ー이것을 나는 第三의 憧憬이라고한다。

盧良根著 〃열세동무〃讀後感

楊美林

畏友 盧良根氏의會心作 少年少女長篇小說『열세동무』를 기뻐과 感激으로 바다읽엇다 氏는 年前에 童話集『날아다니는사람』을 世上에내노하 이땅 어린이들의 情한 벗을 삼게하고 뒤이어 또 이著書한 大著作을 내노흐니 먼저 그의精力과 熱誠에 感服치안흘수업다。

近來 一般出版物은 比較的 旺盛한데도 不拘하고 조흔兒童讀物에 주렷던 이땅少年少女들에게 엇기도문 훌륭한선물이될것으로 믿드며 沈滯한 우리 兒童文藝界의 一大盛事라고 아니할수업다。

著者의 經歷과 力量은 지금 새삼스러히 呶呶할 餘地가 업슬만큼 周知되어잇스며 作家生活의 年條로 보아서나 作品의 水準으로보아서나 우리 兒童文學作家의 第一人者로 방들기에 躊躇치안는다。

이著者가 오래동안의敎壇生活에서어든 貴한體驗을 土壤로 그 熟練한 붓을 가지고 그려낸것이 이『열세동무』다 作品의『스케일』이크며 그속에 흐르는線이 굵고 무게가 잇는것으로도 從來 小市民的 兒童生活의 한두가지 端片을 그리기에 廣心하던 技巧(?)兒童文學을 一掃하는데 警醒이 될것이다。

作中의 열세어린이는이땅모든 어린이의 縮圖다 農村을 背景으로 그린이 열세 어린이의 素朴하고 着實한 兒童生活은 이땅어린이들의『파노라마』며 兒童生活史다 主人公『시환』이는 오늘 우리가 가장 要求하는 人物이다 그 奉仕的犧牲的精神에는 누구나 눈물업시 읽을수는 업슬것이다。

이한卷은 讀者에게 가슴속기피 무엇을한가지 남겨주고야 말것이다 더욱이 卒業期인이때 小學校만을 卒業하는少年少女諸君에게 一讀을勸한다 (漢城圖書株式會社 出版定價八十錢)

蹴球界의緊急動議 (上)
選手의鍊成과蹴球道의確立

培材中學蹴球部長 金汝植

最近 半島의蹴球界가 名實共히 飛躍的으로 發展하여 今日의 蹴球界는 一年中에 開催되는 그 豪華絢爛한 行事의 數로나, 그 雄大한規模로나 動員되는選手의 量과質로나 또는 그無盡藏한實力과洗鍊된技術로나 宛然히百花撩亂한 蹴球王國의觀을 呈하고잇슴은 無論누구나 屢賞할바이다。

또한 地域的으로보더래도 都市는勿論이오 寒村僻地에이르기까지 朝鮮全土에蹴球가업는곳이업고 時期的으로보면 約三四個月의結氷期를除하고 一年의三分之二以上을 매달蹴球試合이업는달이업슬만큼 蹴球를盛行하고잇서 半島의澎湃한蹴球熱은 實로 決洲의勢로 漸次 先進諸國의蹴球界를風靡하려는듯하다。

半島의『스포ー츠』하면 第一먼저蹴球를 連想하리마큼 蹴球는 半島『스포ー츠』의 王座가되엇고 事實上 半島는 蹴球國이라고해도 決코過大한評價는 아닌듯하다。蹴球가外來의運動이면서도 이제와서는 半島人의各階級層을通하여 그生活속에까지 不可分的으로 浸潤되엇서 一種의國技的意義를가지게 되엇다。

그러면 半島의蹴球精神은 以上의外部的現象과가치 果然 內容的으로 蹴球王國의이름에부끄럽지안흘만큼 充實되엿슬까?가장根本的인 精神方面에잇서서 先進諸國에 一籌를輸할이업슬까? 華麗하고 豐富한外形에反하여 實相 그內容은 意外로 不透明하고 貧弱하지안흘까? 筆者는 이點에對하여 적지안흔 疑問을 가젓슴을 遺憾으로생각한다。 何故오하면 選手의素質이나, 團體의性格이나 또는大會의動態等을볼때 精神的으로 어딘지不足한느낌을 日常맛는까닭이다。 換言하면 蹴球精神의貧困을 느낀다는말이다。半島蹴球界에 不絕히 이러나는모든不祥事는 이 蹴球精神의貧困 卽 蹴球道의墮落에 起因하는것이라고 나는 본다。勿論 半島蹴球界에만 不祥事가 잇다는말은 決斷코아니다 다른나라 다른社會에도 不祥事는 만흘것이다。따라서 筆者는 어떤나라 어떤社會를莫論하고 運動精神과 逸脫되는 모ー든紛糾, 暗鬪, 反目, 葛藤은 運動精神의 貧困과墮落에서 釀生되는것이라는말을하려는것이다。

半島에는 技術과精神이 잘으로卓越하여 運動人의 龜鑑이될만한選手와 團體가만흠을 筆者는 기뻐한다。그러나 한편 技術과實力은 優秀하지만 가장基礎的인 精神方面에잇서서 어떨까하는選手와 團體가 적지안흠을 슬퍼한다。忌憚업시말하면 半島의蹴球術은 그야말로 他日之勢로 躍動하고잇스나 蹴球道는 日暮途遠의感이 업지아는가。 따라서 明日의蹴球界에 對한 觀望이 큰까닭도 여기잇지안흘까한다。

우리는 運動을왜할가? 筆者가 여기서 이陳腐한課題를가지고 주제넘은 長廣舌을弄할 必要조차업시 우리는 運動을함으로써 우리의肉體를 鍛鍊強化하고同時에 우리의人格과 品性을鍊磨完成하려는것이나。一步를進하여 社會的國家的으로는健全한社會人으로서 忠良有爲한國民으로서 國家總動員의 原動力과 國家戰鬪力의 確保와 增强에이바지하려고 우리는 運動을한다 運動競技의 最高原理는 眞實로 여기잇는것이다。今次事變에 許多한運動人이 國家의干城으로서 明朗出征하여 戰線에서猛活動을하고잇다。(寫眞은 中專蹴球光景)

世界名人傳 第一卷

全世界人類의最大偉人群像! 그들의生活理想思想의大鳥瞰圖

人類史上에빗나는偉傑들
偉大한創造와活躍의大本山

世界名人傳은 朝鮮出版界의 첫번試驗인同時에 따라서 讀者界의 最大寶玉篇이다。地의 東西와 時의 古今을勿論하고 全世界人類의 最大偉人으로 그의功績이 千古에빗나는 偉傑中偉傑名賢中名賢, 學者中學者等五十餘名을擇하야 斯界權威者가 執筆하게된것이다 생각건대 人類의모든 文化와 모든發明과 모든 創造를한史上의 最大偉傑을 모아그들의 生活 思想 功績 理想 奮鬪記等을 記錄한 이冊은우리文化의가장존흔 太陽으로 自認하는바이다。全二卷中 第一卷이 刊行되여豪華한裝幀아래 街頭에나오게된것은 實로 讀書子를위하야 天來의 福音이안일수업다。教育家藝術家는 勿論이오 商人이나 官吏나 新聞人이나 누구를不問하고 아니볼수업는冊이며 同時에偉大한理想을품고學窓에서 孜孜이努力하는 一般學生들에게는 다시업는 良書이다。家家戶戶에 秘藏할 名著中名著이다

豪華燦爛한本書의內容目次

釋迦傳	佛專教授	權相老
아담스미스傳	本社副社長	李勳求
루터傳	梨專教授	蔡弼近
톨스토이傳	本社出版部	咸大勳
李白傳	歷史家	李昇圭
金聖歎傳	歷史家	李昇圭
큐리夫人傳	歷史家	李萬珪
아리스토테레스傳	梨專教授	朴鍾鴻
비스마르크傳	朝鮮語學會	李克魯
野口英世傳	醫學博士	鄭槿陽
釋玄奘傳	佛專教授	金映遂
王羲之傳	延專教授	閔泰植
成吉斯汗傳	中東學校	司空桓
에듸슨傳	延專教授	金鳳集
大隈重信傳	歷史家	盧鼎熙
간트傳	普專教授	安浩相

(以上)

人氣衝天·讚辭山積/大哉快哉

最良의教訓書 世專校長 吳兢善

貴社에서 發行한『世界名人傳』은 實로조흔冊이엇습니다 世界偉人傳을 朝鮮말로옴겻다는것도 훌융한일이어니와 同時에 이런冊은 一般讀書人에게 修養과 敎訓과 智識이아니될수업습니다 世界偉人傳을 가장權威잇는분들이 執筆한것으로써 그詳細하고 親切한 內容은 偉大한生活을 보내여러偉人들의面貌를 躍如케하엿습니다 云云

昏衢의明燭 歷史家 黃義敦

요지음에 朝鮮名人傳에나서 만흔 歡迎을바더섯고 또 이 어제 世界名人傳이 나오게되엇슴은참으로 기뻐할만한일이외다。社會는 아무리 民衆의 社會라할지라도 그社會를 代表한歷史는 天才的名人의 손에서뿐創造되고 發展되는것이외다。만은 그새朝鮮에서는 이러한 名人의 史蹟을紹介하고알려줌만한 出版物이업서왓섯슴은 가장遺憾으로 역여오던바외다。多幸이 朝鮮日報社에서 發行케된 이 名人傳이아말로 正말어둔 社會의 耳目을밝혀줄만한『昏衢의明燭』으로서 雙手를들어 迎接지아니할수업는 바이외다。

近來의大名著 醫學博士 李甲洙

偉人傳이란 一般에게 感激과 敎訓과修養을 주는 點에서가장조흔 書物입니다。이런冊이 朝鮮에업서서 늣서섭이 생각하든中 이제 貴社에서 斯界權威者를 網羅하여『世界名人傳』을 刊行하시니 實로 近來의 快事입니다。 世界文化를 創造하고모든 偉大한 事業을한 世界偉人을 모다 網羅하야 그들의 偉大한生涯를 우리압헤 뵈여주는것은 매우 意義가크다하겟습니다。요새 群書氾濫하야 누구나 그選擇에躊躇하지만 이런冊은 누구에게나 精神上살과피가될 良書임을 斷言하여도 조켓습니다。

偉大한魅力 詩人 金起林

人間이라는것에대해서 失望만 거듭해가는지음에 바로 世界名人傳(第一卷)을 得하고아직도 人間이라는것은 亦是魅力이 잇는것이라는일을 새삼스럽게느꼇다。일부러 되려는것은아니다。다만그들의 生涯속에서 우리는 다더갓잇는 體驗을구경할수 잇는까닭에 우리는 偉人의 傳記를찾는다。世界名人傳은 分明히 그러한 要求를채워주는 冊의하나다。

가장意義잇는著書 三千里主幹 金東煥

내가 어려서『聖雄英雄傳』과『나폴레온傳』을읽고 그러케 感激하엿습니다 그런데 朝鮮에는 이런冊子가업서서 늘 慨嘆하든中이제 貴社에서 全三卷의『世界名人傳』을내시니 實로그意義가크다 하겟습니다 더구나요새 朝鮮靑年들은 意氣가 銷沈하여 허둥지둥하는中인데 이런 良書가나서 그들에게 勇氣와 理想을준다면 더욱기쁘겟습니다 云云

四六版 三色度 洋裝豪華美本
一冊 定價 一圓六十錢(送料廿五錢)
三冊 一時拂 四圓八十錢(送料不要)

朝鮮日報出版部發行
京城府太平通一丁目六一番地
(振替口座京城五八七七八番)

本社發行 名著案內

一、世界童話傑作集 八〇(送料六)
一、現代朝鮮女流文學選集 一、〇〇(送料三)
一、그의自叙傳 一、三〇(送料三)
一、小說 愛慾의彼岸 一、五〇(送料七)
一、現代朝鮮文學全集 短篇集(上) 一、二〇(送料三)
〃 短篇集(中)(下) 〃 〃
〃 短篇集 〃 〃
〃 評論集 〃 〃
〃 詩歌集 〃 〃
〃 隨筆紀行集 〃 〃
〃 戲曲集 〃 〃
一、新選文學全集 文學讀本 一、二〇(送料三)
〃 新人短篇集 〃 〃
〃 兒童文學集 〃 〃
〃 女流短篇集 〃 〃
一、結核豫防讀本 七〇(送料六)
一、朝鮮醫學全書 一、五〇(送料一〇)
一、朝鮮名人傳 初一卷 一、三〇(送料三)
〃 第二卷 〃 〃
〃 第三卷 〃 〃
一、朝鮮野談全集 一卷 一、五〇(送料五)
〃 二卷 〃 〃
〃 三卷 〃 〃
一、湖岩全集 一卷 一、八〇(送料七)
〃 二卷 〃 〃
〃 三卷 〃 〃
一、探偵小說 魔人 一、〇〇(送料六)
一、林巨正 一卷 一、〇〇(送料六)
〃 二卷 〃 〃
〃 三卷 〃 〃
〃 四卷 〃 〃
〃 五卷 〃 〃
一、朝鮮唱劇史 一、三〇(送料三)
一、少年歷史讀本 八〇(送料八)
一、世界名人傳 一、六〇(送料六)

黃金座 日活映畫
九日ヨリ十二日マデ

陽氣な姫君	10·40	2·30	6·30
ニュース ホームグラフ	12·00	3·50	7·50
魔像 前篇	12·20	4·10	8·10
魔像 後篇	1·20	5·10	9·15

入場料30セン均一

劇團高協 創立一週年紀念公演
柳致眞作 春香傳
三月十一日(金)十二日(土)十三日(日) 每夜 晝一時半 二回
於 府民館

大陸劇場
3月8日ヨリ上映時間表

愛染かつら完結編	10·03		
	11·52	3·18	6·40
ニュース 間諜	12·25	3·51	7·13
愛染かつら完結編	1·51	5·12	8·34

若草劇場 東寶
3月7日よりの上映時間表

ニュース 友吉と馬		12·05	3·30	7·00
遙かなる弟		12·45	4·10	7·40
ニュース 紅の翼 豫告	10·30	1·45	5·10	8·40
文化映畫 農園の寵兒	10·40	2·05	5·30	9·00

御入場料五拾錢均一(早朝割引あり)

明治座
3月11日—17日上映時間表

涙の責任	10·00		
ニュース	11·49	3·19	6·50
密告者	12·02	3·32	7·12
涙の責任	1·30	4·54	8·34

次週豫告 ミ格子なき牢獄ミ ミ涙の家ミ

釜山劇場 興亞劇團一行
半島劇界初有海邊効果 キネオラマ機使用
新春劇 興亞ショウ演奏 W.E·オケストラ
目下西鮮地方巡業中二月中旬より仁川から元山を振り出しに北鮮巡業の途に上る三月末より第二回目內地巡業

京劇 本町三
八日ヨリ上映時間 第一回 十一時 第二回 一時半 第三回 四時 第四回 七時
新興東京明朗篇 最後の友情
新興京都諷刺篇 忍術息子
ニュース 武漢從軍報告書
次週封切 荒野の妻

東洋劇場
劇團豪華船公演 東劇文藝部脚案 M·앤더슨作 三月九日부터 「目擊者」 四幕五場
父의무고한 犧牲이되여아버지는無實의罪을입고死刑을바든지十餘年이지난오늘 어느大學教授는이事件의再檢討를要望하고卒業生論文은一齊히法의그릇된 誤斷을批判햇다 新聞에이事件이報導되자이약이의主人公은 억울이죽은아버지의罪名을씻치기爲해서 殺人事件의目擊者를찾기로放浪을한다 그러나運命은 異常하게도젊은主人公을目擊者의 누이를사랑하게된다
次週上演 李雲芳作 悲劇 나는孤兒요 四幕五場
電話光二五四四·二九五番

優美館
三月九日より大公開
チェスター超特作 日本版 誘拐魔 ロジャー·プライヤ主 ミリエル·エヴァンス演
コロムビヤ超特作 日本版 惡魔の影 リチャード·ディックス主演
新興キネマ東京超特作 春なき春の唄 江川なほみ 高野由美 主演
事變ニュース

第一劇場
三月十日早朝割引 續大密林 テッテ一社大作 ランクストレイヤー
電話殺人事件 米國パテー·インターナショナル社特作 ロバート·エリオット ヘイル·ハミルトン アイリス·ホワイト 主演
ロイドの冒險塔 ハロルド·ロイド主演
新興映畫株式會社特作 無情
次週豫告 ステラ·ダラス 陽氣な姫君